

Sauter

ASAMA CONNECTED

ELEKTRISCHE HANDDOEKDROGER 3CS® CONNECTED



Verwarming

Warm water

Ventilatie

Inhoud

Vorzorgsmaatregelen	3
Installatie en onderhoud	5
De installatie van de handdoekdroger voorbereiden	5
De handdoekdroger installeren	6
De handdoekdroger aansluiten	7
Ophanghaakje monteren en demonteren	8
Onderhoud	8
Kennismaking	9
Werking bediening	9
Schakelaar	9
Eerste ingebruikname	10
Gebruik	11
Werkingsmodus kiezen	11
Mijn toestel programmeren	11
Comforttemperatuur kiezen	12
IJking	13
Snel opwarmen (BOOST)	13
Handdoeken drogen/verwarmen	13
Apparaat aan-/uitschakelen	13
Beschrijving MANUELE modus	14
Beschrijving PROG-modus	15
Geavanceerde functies	16
Mijn verbruik beheren	16
Mijn verbruik raadplegen	16
De ECO-temperatuur wijzigen	16
Mijn toestel regelen vanop mijn smartphone	17
Een centrale regeling gebruiken	17
Belastingafschakeling	18
Afwezigheid van meer dan 48 uur (vorstvrij)	18
Bedieningstoegang blokkeren	18
Zomermodus	18
Automatische ontlufter	18
Andere instellingen (Menu Expert)	19
Foutopsporing	21
Conformiteitsverklaring	24
Kenmerken	25

VOORZORGSMAATREGELEN



Opgepast oppervlak zeer warm. Caution hot surface.

OPGELET: Bepaalde onderdelen van dit toestel kunnen zeer heet worden en brandwonden veroorzaken. Wees voorzichtig, zeker wanneer kinderen en kwetsbare personen het toestel gebruiken.

- Houd kleine kinderen jonger dan 3 jaar uit de buurt van het toestel, tenzij er goed op hen gelet wordt.
- Kinderen tussen 3 en 8 jaar mogen enkel het toestel aan- of uitzetten, op voorwaarde dat het op een normale plaats gemonteerd is en dat deze kinderen onder toezicht staan of de nodige instructies hebben gekregen met betrekking tot het veilig gebruik van het toestel en indien zij de mogelijke gevaren begrijpen. Kinderen tussen 3 en 8 jaar mogen het apparaat niet aansluiten, niet instellen, niet reinigen, noch er onderhoud aan uitvoeren.
- Dit apparaat mag gebruikt worden door kinderen ouder dan 8 jaar en door personen met verminderde lichamelijke, zintuiglijke of geestelijke vermogens of door personen zonder ervaring of kennis, indien zij onder toezicht staan van een verantwoordelijke of vooraf de nodige instructies hebben gekregen met betrekking tot het veilig gebruik van het toestel en indien zij de mogelijke gevaren begrijpen. Kinderen mogen niet spelen met het toestel. Reiniging en onderhoud mag niet uitgevoerd worden door kinderen zonder toezicht.
- Dit apparaat mag enkel aangesloten worden door vakkundig personeel, volgens de geldende regels en normen.
- Als de voedingskabel beschadigd is, moet deze vervangen worden door de fabrikant, de naverkoopdienst of ander gekwalificeerd personeel om gevaarlijke situaties te voorkomen.
- Als het toestel voor het eerst opwarmt, kan er een lichte geur vrijkomen veroorzaakt door eventuele fabricageresten van de handdoekdroger.
- De gebruiksaanwijzing van dit toestel kan u ook raadplegen op de website van de fabrikant. Het adres vindt u op de garantiekaart in deze handleiding.
- De radiator is gevuld met een warmtegeleidende vloeistof die bij inname schadelijk is voor de gezondheid. Contacteer in geval van lekkage onmiddellijk uw installateur en neem voorzorgsmaatregelen tegen de eventuele inname van de vloeistof door de gebruikers, vooral kleine kinderen en kwetsbare personen.
- Voor de veiligheid van de allerkleinsten raden wij aan de handdoekdroger hoog genoeg te monteren. Zorg ervoor dat het onderste verwarmingselement zich minstens 600 mm boven de vloer bevindt.
- Zorg dat er geen vreemde voorwerpen of papier in het apparaat terechtkomen.
- Alle interventies aan elektrische onderdelen moeten door gekwalificeerd personeel uitgevoerd worden.
- Wij raden aan de luchtuitlaat niet te belemmeren of te bedekken (bijvoorbeeld door een handdoek) opdat de goede werking van de ventilator niet gehinderd wordt. Hierdoor kan de ventilator in veiligheid gaan.
- Let erop dat u geen badjas over de bediening hangt.

- Gelieve, vooraleer u onderhoud uitvoert aan de handdoekdroger, het toestel uit te schakelen en het te laten afkoelen. Gebruik nooit bijtende producten of oplosmiddelen.
- De buitenkant van het toestel kan zeer warm worden, let daarom extra op als u er kleding in een delicate stof ophangt (bv: nylon...). Let ook op dat uw kleding niet verkleurt/verbleekt op de handdoekdroger.
- Wij raden ten zeerste af een apparaat met ventilator te installeren op een hoogte van meer dan 1000m (kans op storingen).



De apparaten die van dit symbool voorzien zijn, mogen niet afgevoerd worden met het huisvuil maar moeten naar een speciale inzamelplaats gebracht worden voor recyclage.



Het inzamelen en recycleren van afgedankte producten moet conform de plaatselijke bepalingen en verordeningen gebeuren.



De installatie van een apparaat op grote hoogte zorgt voor een stijging van de temperatuur bij de luchtuitgang (van ongeveer 10°C per 1000 m hoogteverschil).

Installatie

DE INSTALLATIE VAN DE HANDDOEKDROGER VOORBEREIDEN

Installatieregels

- Deze handdoekdroger is ontworpen voor installatie in een woonruimte. Voor andere installaties, raadpleeg uw verdeler.
- De installatie moet vakkundig worden uitgevoerd en overeenkomstig de geldende normen in het land van installatie.
- Stroomtoevoer voor de handdoekdroger 230 V eenfasig 50Hz.
- In vochtige ruimtes zoals de badkamer of de keuken moet de aansluitdoos minstens 25 cm boven de vloer geïnstalleerd worden.

Plaats de handdoekdroger niet in een koude luchtstroom, dit kan de werking verstoren (bv. onder mechanische centrale ventilatie, enz.).

Het toestel niet onder een stopcontact plaatsen.

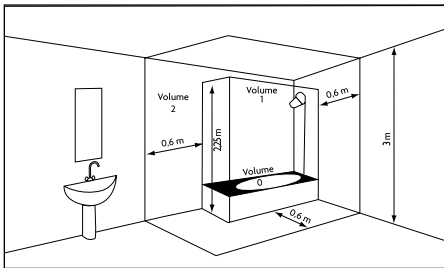

Volume 1
toestellen
Volume 2

Geen elektrische

Elektrisch toestel IPX4
(Norm EN 60335-2-43 :
2003/A2 : 2008)

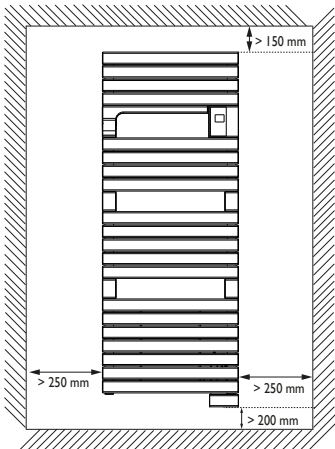

Respecteer de minimumafstanden tot
ander meubilair.

Monteer geen schap boven het toestel.
Voor de veiligheid van de allerkleinste
kinderen raden wij aan de
handdoekdroger hoog genoeg te
monteren. Zorg ervoor dat het onderste
verwarmingselement zich minstens 600
mm boven de vloer bevindt.

DE HANDDOEKDROGER INSTALLEREN

Gebruik de mal uit de verpakking om het apparaat gemakkelijk te kunnen installeren en volg de aanwijzingen.

Gebruik schroeven en pluggen die aangepast zijn aan uw muur (beton, gipsplaat).

1/ VEILIGHEIDSVORSCHRIFTEN

Geef de bij dit toestel geleverde installatiehandleiding te raadplegen voor alle veiligheidsvoorschriften.

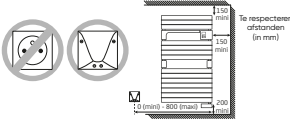

2/ VEILIGHEIDSVORSCHRIFTEN

▲ Installatie van het apparaat verboden

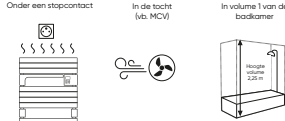

3/ INSTALLATIE

Benodigdheden:

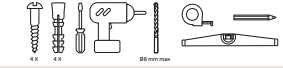

Meegelerverd met de handdoekdroger:



4/ INSTALLATIE MUURSTEUNEN

Neem de plaatsingsmal en plaats deze op de grond op de gewenste montageplaats. Zorg ervoor dat de mal waterpas staat.



5/ INSTALLATIE MUURSTEUNEN

Duid de 2 punten A voor de booglaten met een potlood aan op de muur.

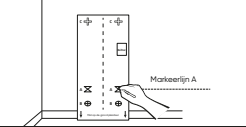

6/ INSTALLATIE MUURSTEUNEN

Hef de mal op en laat de onderste gaten B van de mal overeenkomen met de punten die u hiervoor op de muur heeft aangeduid.

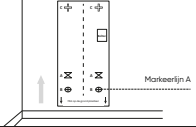

7/ INSTALLATIE MUURSTEUNEN

Duid de 2 punten C voor de booglaten aan op de muur.

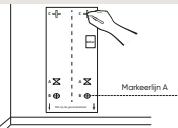

8/ INSTALLATIE MUURSTEUNEN

Neem de mal weg. Boor de 4 gaten en steek er de pluggen in.



9/ INSTALLATIE MUURSTEUNEN

Schroef de meegeleverde ophanghaken vast in de muur. Plaats een sluitring tussen elke haak en schroef.

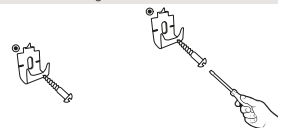

10/ TOESTEL VOORBEREIDEN OP DE INSTALLATIE

Haal het toestel uit de verpakking maar verwijder de onderste bescherming nog niet. Plaats het toestel verticaal tegen de muur, met de achterkant naar u toe.

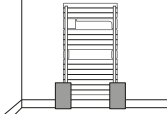

11/ TOESTEL VOORBEREIDEN OP DE INSTALLATIE

Schroef met de meegeleverde sleutel en schroeven de 4 plastic pinnen op het toestel. Steek vervolgens op elke pin een plastic afdekcap.

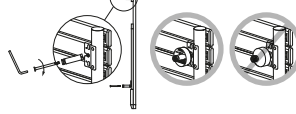

12/ ELEKTRISCHE AANSLUITING

Schakel de stroom uit.

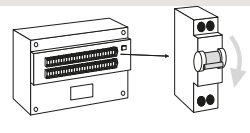

13/ ELEKTRISCHE AANSLUITING

Draai de badkameradapter en plaats deze zo dicht mogelijk bij de gewenste plaats van installatie.

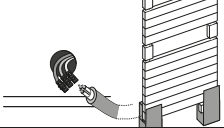

14/ ELEKTRISCHE AANSLUITING

Aansluiting op het net gebeurt met de drieaderige kabel van het toestel en een aansluitdoos.



15/ ELEKTRISCHE AANSLUITING

Sluit de kabeluitgang.

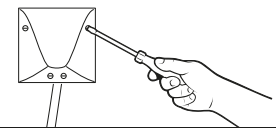

16/ TOESTEL OP DE MUURSTEUN MONTEREN

Plaats het toestel voor de ophangsteunen, met de voorkant naar u toe.

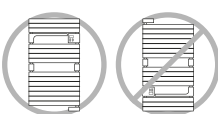

17/ TOESTEL OP DE MUURSTEUN MONTEREN

Verwijder de bescherming onderaan het toestel.



Hef het toestel op om de plastic pinnen op de ophangsteunen te plaatsen.

Vergrendel de handdoekdroger op de muursteun door elke plastic afdekcap tegen de muur te drukken zodat het toestel stevig is bevestigd.

18/ KLAAR VOOR GEBRUIK

Zet de stroom weer aan. Uw toestel is klaar voor gebruik. Raadpleeg de handleiding voor de ingebruikname.

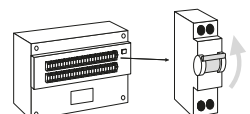

DE HANDDOEKDROGER AANSLUITEN

Aansluitregels

- De handdoekdroger wordt aangesloten op 230 V eenfasig 50Hz.
- De handdoekdroger wordt rechtstreeks op het elektriciteitsnet aangesloten, achter de hoofdschakelaar en zonder tussenschakelaar.
- Aansluiting op het elektriciteitsnet gebeurt met de kabel van de handdoekdroger via een aansluitdoos.
- Het toestel mag niet geaard worden. De stuurstroombaad (zwart) niet aansluiten op de aarding.
- De handdoekdroger wordt rechtstreeks op het elektriciteitsnet aangesloten, achter de meerpolige stroomonderbreker, overeenkomstig de installatieregels.
- Als de voedingskabel beschadigd is, moet deze vervangen worden door de fabrikant, door zijn naverkoopdienst of door een ander gekwalificeerd persoon om gevaarlijke situaties te vermijden.
- Wanneer u een stuurstroombaad gebruikt voor een programmaregelaar, dan moet deze regelaar beveiligd worden door een differentieel van 30mA (bv. badkamer). Dit differentieel moet eveneens de handdoekdroger beveiligen.
- Als u een schakelaar voor het uitschakelen van de belasting gebruikt, kies er dan een met stuurdraaduitgang en niet met vermogensuitgang, om de thermostaat niet te beschadigen.

AANSLUITSCHEMA HANDDOEKDROGER

Schakel de stroom uit en sluit de draden aan volgens onderstaand schema:

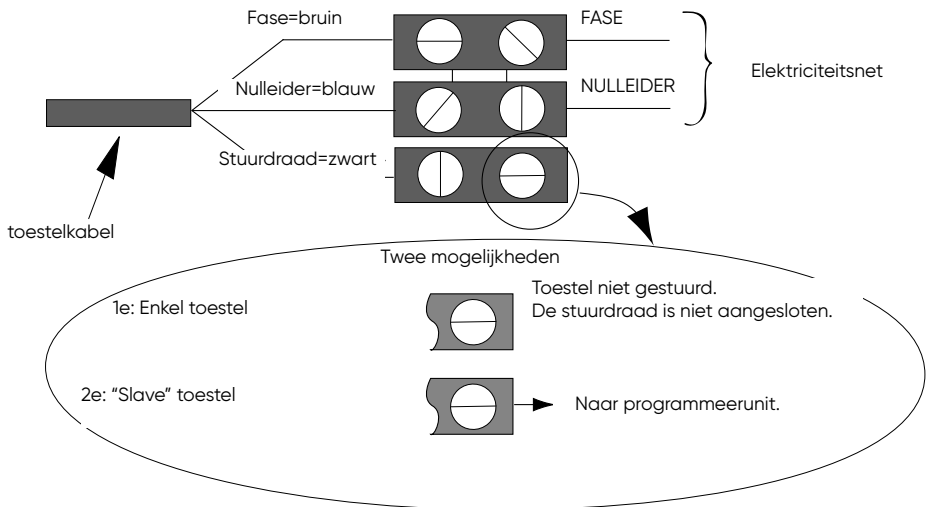

- U kan de stuurdraad aansluiten als uw woning is uitgerust met een programmaregelaar, een timer of een beheersysteem.

OPHANGHAAKJE MONTEREN EN DEMONTEREN

Plaats het ophanghaakje op het gewenste verwarmingselement van de radiator.
Steek het ertussen.

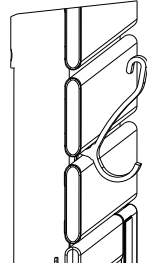
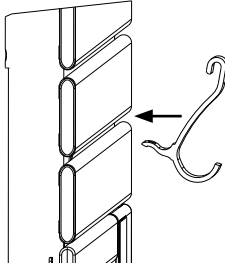

Neem het vergrendelingsmechanisme en schuif het erin tot het niet verder kan.
Om het ophanghaakje te demonteren, verwijdert u het vergrendelingsmechanisme, u kantelt lichtjes het haakje en zo kan u dit eruit halen

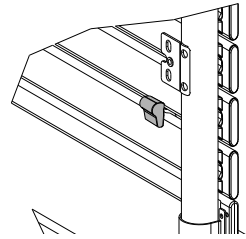
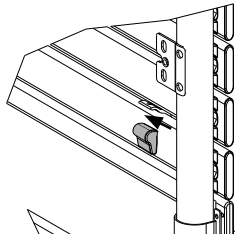

ONDERHOUD

Gelieve, vooraleer u onderhoud uitvoert aan de handdoekdroger, het toestel uit te schakelen.

Om het volle rendement van uw handdoekdroger te behouden, moet u ongeveer één keer per maand de filter van de ventilator ontdoen van stof.

Gebruik nooit bijtende producten of oplosmiddelen.

Kennismaking

WERKING BEDIENING

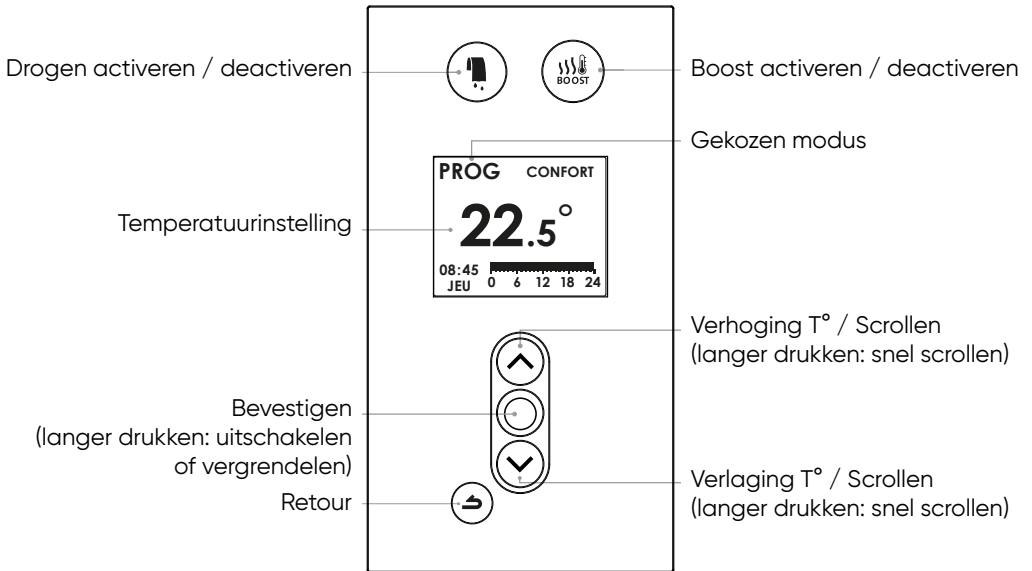

SCHAKELAAR

Aan de onderkant van het toestel vindt u de Aan-/Uit-schakelaar (aan de rechterkant, deze staat aan bij levering van het toestel).

Gebruik deze schakelaar enkel wanneer u het toestel lange tijd niet zal gebruiken (buiten het verwarmingsseizoen).

Om het toestel onder spanning te brengen, zet u de schakelaar op .

Om het toestel tijdelijk uit te schakelen, drukt u op .

Als u het toestel een tijdje uitgeschakeld heeft, kan het zijn dat u de dag en het uur opnieuw moet instellen.

EERSTE INGEBRUIKNAME

Druk een willekeurige toets in om het scherm te activeren.

• **Kies de taal.**

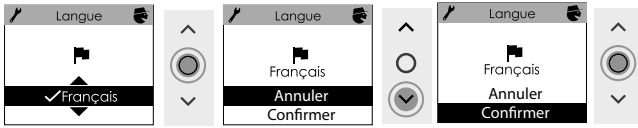

• **Stel dag, maand, jaar, uur en minuten in.**

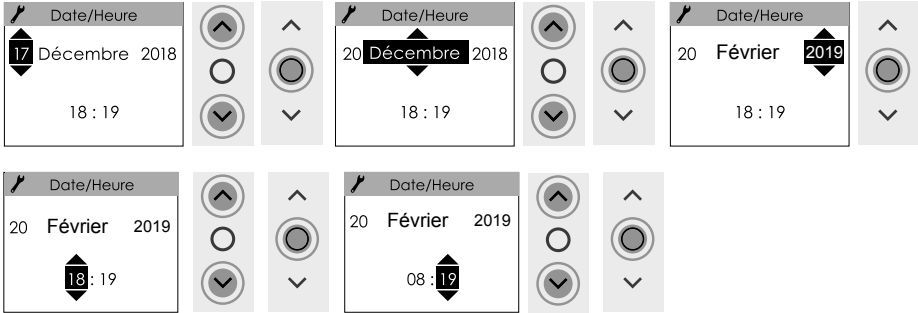

• **De standaardinstellingen zijn:**

- PROG-modus (het toestel volgt de ingestelde programma's)
- Comforttemperatuur (als u aanwezig bent): 19°C
- ECO-temperatuur (als u niet in de ruimte bent): 15,5°C
- Drie (wijzigbare) programma's

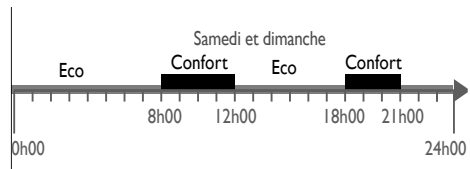
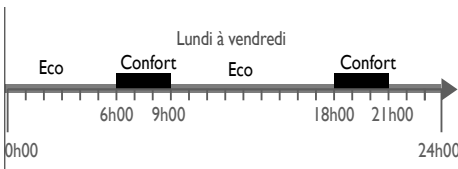

Afhankelijk van de dag en het tijdstip, verschijnt onderstaande op het scherm (voorbeeld maandag):

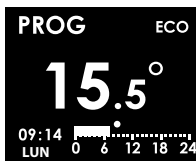

Het toestel draait in een tijdsblok ECO-temperatuur



Het toestel draait in een tijdsblok Comforttemperatuur

Gebruik

WERKINGSMODUS KIEZEN

U kan uit 2 verschillende werkingsmodi kiezen:

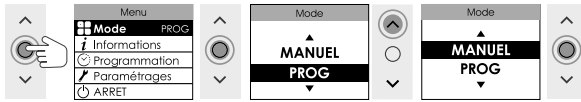

- **PROG:** uw toestel volgt het ingestelde programma voor elke dag van de week (de programma's zijn opgeslagen in de bediening van het toestel of in de Cozytouch-app).
- **MANUEEL:** uw toestel volgt de ingestelde Comforttemperatuur.
In de manuele modus kan het toestel ook het programma volgen van een centrale regeling.

MIJN TOESTEL PROGRAMMEREN

Ik selecteer de PROG-modus

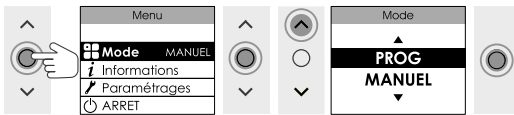

U kan voor elke dag van de week tot 3 tijdsblokken Comforttemperatuur programmeren. Buiten deze tijdsblokken verlaagt het toestel zijn temperatuur, deze instelling gebeurt bij "Abais.T ECO" (standaard is deze temperatuur 3,5°C lager dan de Comforttemperatuur).

Ik wijzig mijn programma

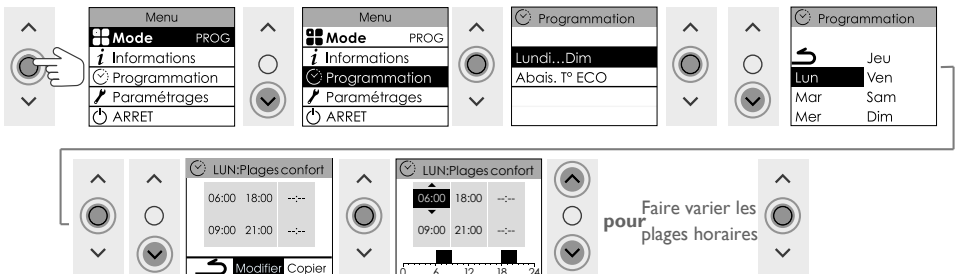

Om een tijdsblok te schrappen, voert u een identieke begin- en eindtijd in.

Ik kopieer mijn programma naar een of meerdere andere dagen

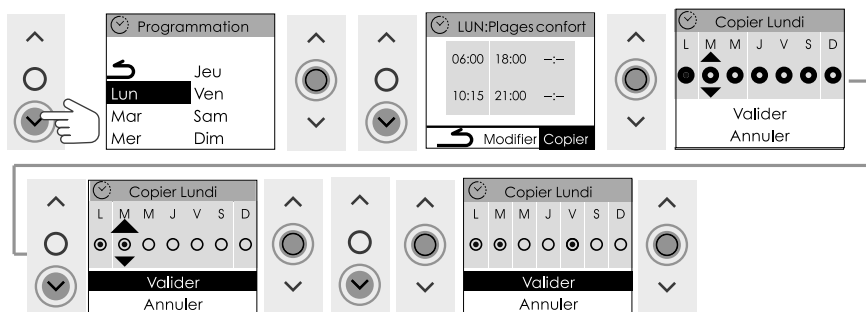

Selecteer de gewenste dagen en bevestig.

Na een stroompanne blijft het programma behouden. Het is echter wel mogelijk dat u de dag en de tijd opnieuw moet instellen.

MIJN COMFORTTEMPERATUUR KIEZEN

Ik verhoog of verlaag de temperatuur van 12°C tot 28°C.

Ik heb de PROG-modus geselecteerd:

• Op het scherm staat PROG CONFORT:



Ik kan de temperatuur verhogen of verlagen

• Op het scherm staat PROG ECO:

De temperatuur kan tijdelijk worden verhoogd ("Dérégation" - afwijking). Dit loopt af bij het volgende tijdsblok Comforttemperatuur.



Ik heb MANUEEL geselecteerd:

Ik kan de temperatuur verhogen of verlagen

Het duurt minimaal 6 uur vooraleer de temperatuur in de ruimte zich heeft gestabiliseerd.



DE TEMPERATUUR IJKEN (IJKING)

Afhankelijk van de installatie (plaats, vermogen, volume, isolatie...) is het mogelijk dat u een verschil merkt tussen de temperatuur in het vertrek en de temperatuur die het display van uw toestel aangeeft (ingestelde temperatuur).

In dit geval kan u het toestel ijken om beide temperaturen op elkaar af te stemmen. (Zie hoofdstuk Menu Expert).

Laat de temperatuur in de ruimte zich eerst minimaal 6 uur stabiliseren in de comfortmodus, op de gewenste temperatuur, begin dan pas met het ijken. De ijkwaarde ligt tussen -3°C en $+3^{\circ}\text{C}$.

Bijvoorbeeld: als uw toestel een temperatuur aangeeft van 20°C en uw thermometer 18°C => selecteer dan -2°C .

SNEL OPWARMEN (BOOST)

Met deze functie kan u de verwarming van uw toestel starten waardoor u sneller een aangenaam warme badkamer zal hebben:

- Modellen zonder ventilator: de boost-functie start de verwarming van het toestel op;
- Modellen met ventilator: de boost-functie start de verwarming van het toestel en de ventilator op. De temperatuur in de ruimte kan in minder dan 15 minuten met 3°C stijgen (kan variëren afhankelijk van isolatie en volume van de ruimte en van de plaats van het toestel).

Druk op de toets [Boost] om de verwarming te starten. De duur van de boost-functie is instelbaar van 5 tot 60 minuten met de pijltjestoetsen.

Druk nogmaals om de boost-functie uit te schakelen

MIJN HANDDOEKEN DROGEN/VERWARMEN

Met deze functie kan u de verwarming van uw toestel starten om uw handdoeken te kunnen drogen.

Druk op de toets [...] om de verwarming van het toestel te starten. De duur van de droogfunctie is instelbaar van 30 minuten tot 2 uur met de pijltjestoetsen.

Druk nogmaals om de droogfunctie uit te schakelen

MIJN TOESTEL AAN-/UITSCHAKELEN

Aanschakelen



Kort drukken



Indrukken om aan te schakelen



Uitschakelen



Lang drukken

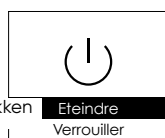

Controleer of de schakelaar onderaan het toestel op  staat.

BESCHRIJVING MANUELE MODUS

Druk op O voor toegang tot het MENU

Modus	PROG Manueel	Ik kan de temperatuur instellen.
Informatie	Verbruik	Ik bekijk mijn verbruik in KWu op het scherm voor een inschatting in €.
Parameters	Klok	Ik stel datum, tijd, automatische omschakeling zomer-/wintertijd in.
	Abais.T° ECO	Ik stel de temperatuurverlaging t.o.v. de comforttemperatuur in (van -1°C tot -9°C, standaard ingesteld op -3,5°C)
	Connectiviteit	Ik verbind mijn toestel met mijn Cozytouch Bridge.
Uitschakelen		Ik schakel het toestel uit.

Beschrijving PROG-modus

Druk op O voor toegang tot het MENU

Modus	PROG Manueel	Ik kan de temperatuur instellen.
Informatie	Verbruik	Ik bekijk mijn verbruik in KWu op het scherm voor een inschatting in €.
Programma	Maandag...Zondag	Ik stel de tijdsblokken Comforttemperatuur in bij een dag van de week (3 blokken mogelijk). Vervolgens kopieer ik dit naar andere dagen.
Abais.T° ECO		Ik stel de temperatuurverlaging t.o.v. de comforttemperatuur in (van -1°C tot -9°C, standaard ingesteld op -3,5°C)
Parameters	Klok	Ik stel datum, tijd, automatische omschakeling zomer-/wintertijd in.
	Abais.T° ECO	Ik stel de temperatuurverlaging t.o.v. de comforttemperatuur in (van -1°C tot -9°C, standaard ingesteld op -3,5°C)
	Connectiviteit	Ik verbind mijn toestel met mijn Cozytouch Bridge.
Uitschakelen	Ik schakel het toestel uit.	

Geavanceerde functies

MIJN VERBRUIK BEHEREN

Mijn verbruik raadplegen

Ik kan op mijn toestel mijn verbruik in kW/u raadplegen, evenals een schatting ervan in €. De teller wordt geactiveerd bij de eerste ingebruikname van de handdoekdroger.

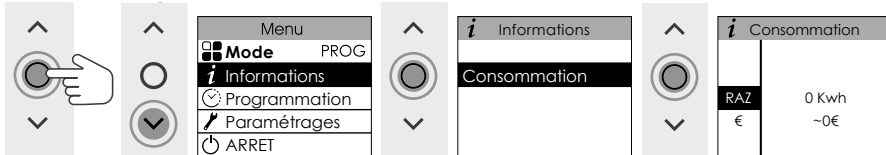

RAZ: Reset

De ECO-temperatuur wijzigen

Het temperatuurverschil tussen Comfort en ECO is standaard vastgelegd op $-3,5^{\circ}\text{C}$ (aanbevolen waarde om het verbruik beter onder controle te houden). Dit temperatuurverschil kan worden gewijzigd van -1°C tot -9°C . De maximale ECO-temperatuur is 19°C .

In PROG-modus

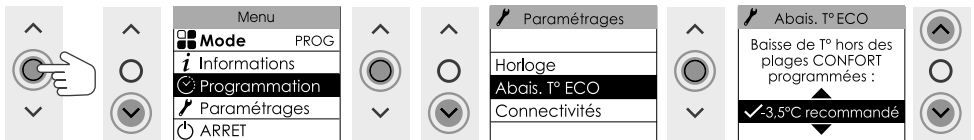

In MANUELE modus

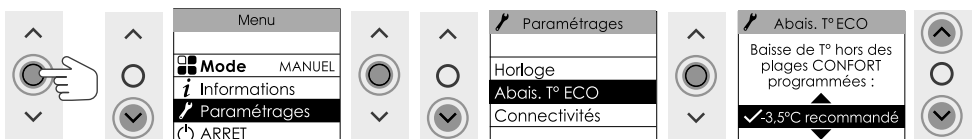

De ECO-temperatuur is begrensd tot 19°C .

MIJN TOESTEL REGELEN VANOP MIJN SMARTPHONE

Dit apparaat is compatibel met onze Cozytouch®.

Benodigde toebehoren:

- Cozytouch®-app, iOS- en Android-compatibel. Gratis te downloaden in de App Store of op Google Play;
- Bridge Cozytouch, te koop bij de Atlantic-verdelers of op onze website;
- Box voor internettoegang.

Met deze installatie kan u uw toestel(len) op afstand bedienen, programmeren, controleren via uw smartphone of tablet.

U kan bijvoorbeeld de temperatuurinstelling wijzigen, uw afwezigheden beheren door de datum van

uw terugkeer in te geven, het verbruik van uw apparaten bekijken, de werkingsmodus wijzigen, uw eigen programma ingeven, de functies Boost en handdoekdrogen activeren.

SMARTPHONE



Apparaten verbinden

Voer vervolgens alle verbindingsofbouw en bediening uit vanuit de app (volg de instructies op uw smartphone of tablet).

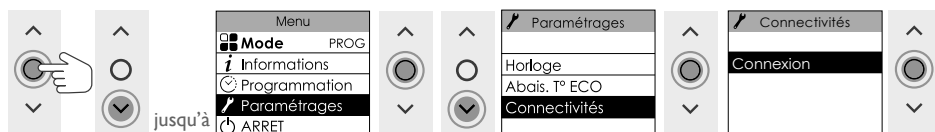

EEN CENTRALE REGELING GEBRUIKEN

Het toestel volgt de commando's van de centrale regeling van uw installatie via verbinding met stuurdraad.

Zorg dat de MANUELE modus geselecteerd is.

Ik selecteer de MANUELE MODUS

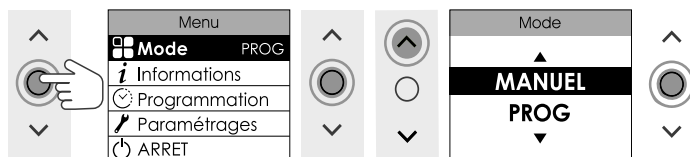

Bedien uw toestel vanuit uw centrale regeling (volg de instructies uit de handleiding van uw regeling).

De stuurdraad moet aangesloten zijn.

BELASTINGAFSCHAKELING

Onze toestellen zijn compatibel met verschillende systemen voor belastingafschakeling. Belastingafschakeling door stroomonderbreking is echter niet mogelijk bij onze toestellen. Ongepaste en herhaaldelijke stroomonderbrekingen kunnen vroegtijdige slijtage van en schade aan de printplaten veroorzaken. Dit wordt niet gedekt door de fabrieksgarantie. Als het toestel tijdens een belastingafschakeling het commando Stop/ Belastingafschakeling krijgt, verschijnt er op het scherm «Commando belastingafschakeling prioritair»; krijgt het toestel het commando Vorstvrij, dan verschijnt er «Commando prioritair».

Daarna keert het toestel weer naar zijn oorspronkelijke werkingsmodus.

AFWEZIGHEID VAN MEER DAN 48 UUR (VORSTVRIJ)

Ongeacht de ingestelde modus raden wij u aan om, wanneer u meer dan 48 uur weg bent, de vorstvrije temperatuur (7°C) te selecteren. Bij thuiskomst past u de ingestelde temperatuur opnieuw aan om terug te keren naar de normale werking.



Tot 7,0°C

BEDIENINGSTOEGANG BLOKKEREN



Om te ontgrendelen, herhaalt u de handeling tot ...

ZOMERMODUS

Wanneer de badkamer niet meer hoeft te worden verwarmd, verlaagt u de temperatuur tot de zomermodus op het scherm verschijnt. Er wordt nu niet meer verwarmd. De boost-functie en de functie handdoeken drogen/verwarmen blijven wel actief.

Stel de gewenste temperatuur opnieuw in wanneer u de verwarming van uw badkamerradiator terug wil gebruiken.

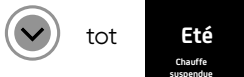

tot

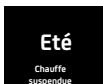

AUTOMATISCHE ONTLUCHTER

Om de levensduur van het toestel te verlengen en de werking ervan te optimaliseren, is in het bovenste deel van het kader van de handdoekdroger een automatische ontlufter geïntegreerd.

Hij werkt volledig autonoom en vergt geen ingreep van de gebruiker.

ANDERE INSTELLINGEN (MENU EXPERT)

Voor toegang tot de geavanceerde functies van het toestel, drukt u gedurende minstens 3 seconden simultaan op **O** en op **^**.



















MENU

Informatie			Informatie over het toestel die u kan gevraagd worden bij contact met de servicedienst.
Parameters	Algemeen	Geluid	Geluid van de toetsen activeren of deactiveren.
		Taal	Taal kiezen.
		Reset	Taal, uur, datum instellen. Terug naar Comforttemperatuur 19°C, ECO naar 15,5°C, en initieel programma.
Configuratie	IJking T°		Wanneer u na meerdere uren verwarmen een verschil merkt tussen de ingestelde temperatuur en de gemeten temperatuur in het vertrek kan u hier het toestel ijken om beide temperaturen op elkaar af te stemmen. Laat de temperatuur in de ruimte zich eerst minimaal 6 uur stabiliseren, begin dan pas met het ijken. De kalibratiewaarde ligt tussen -3°C onder en +3°C boven de ingestelde temperatuur. Bv: als de T° van het vertrek = 18°C en de ingestelde T° = 20°C, selecteer dan -2,0°C.
		Wissen	Hiermee kan u de ingestelde temperatuur tijdens piektariefperiodes verlagen met -1°C à -2°C; deze periodes worden u gemeld via een radiografisch gestuurd privébericht, afhankelijk van het geïnstalleerde systeem. U heeft hiervoor ook onze Cozytouch nodig.
Beperkingen		Max.Temp.	Om een maximumtemperatuur in te stellen die niet kan worden overschreden (tussen 22°C en 28°C).
		Max.Timer	Maximumduur Boost- en droogfunctie instellen.
		Toegangscontrole	Toegang tot de instellingen beperken. U kan kiezen uit volledige toegang, toegang enkel tot temperatuurinstelling of geen enkele toegang. In dit laatste geval is de bediening niet meer toegankelijk.

	PIN-code	Om een persoonlijke toegangscode tot het Menu Expert in te stellen. Als deze code geactiveerd is, is de toegang tot het Menu Expert versleuteld. Noteer hier uw persoonlijke code: ----- Om de code te deactiveren, gaat u weer naar Menu Expert, u geeft uw persoonlijke code in en u gaat terug naar Parameters => Beperkingen => PIN-code.
	Connectiviteit	Veiligheids-sleutel sturen
		Met de veiligheidssleutel kan u uw iO-installatie beveiligen zodat andere apparatuur in de buurt niet kan storen of verstoord raken. Met de sleutel kan een iO-bedieningspunt aan de installatie worden gekoppeld. Om de veiligheidssleutel naar een iO-bedieningspunt te sturen. Verkiez deze functie bij gekoppelde toestellen.
		Veiligheids-sleutel ontvangen
		Om de veiligheidssleutel van een iO-bedieningspunt te ontvangen. Maakt de bestaande koppeling onbruikbaar indien de veiligheidssleutel niet is doorgegeven aan de andere gekoppelde toestellen.
		Koppeling goedkeuren
		Na uitwisseling van de sleutel is deze handeling noodzakelijk om koppeling met een extern iO-bedieningspunt van Atlantic mogelijk te maken.
	Reset Connectiviteit	Wist elke connectiviteit (koppeling van toestellen, verbinding met de app, verbinding met een centraal bedieningspunt).
TEST	Radiator	Verificatie werking radiator
	Ventilator	Verificatie werking ventilator
	Radio	Testsignaal sturen Testsignaal ontvangen

Foutopsporing

Probleem	Controleer
Het scherm van de bediening licht niet op.	Controleer of de schakelaar aan de achterkant van het toestel aan staat. Controleer of het toestel stroom krijgt. Druk kort op de toets  .
De kamertemperatuur verschilt van de temperatuur die het toestel aangeeft.	U moet minstens 6 uur wachten opdat de temperatuur zich stabiliseert. Het is mogelijk dat u, afhankelijk van uw installatie, een andere temperatuur krijgt in de ruimte dan diegene die het toestel weergeeft (een verschil van 0,5°C is normaal). Raadpleeg in dit geval het "Menu Expert", "IJking T°".
Het toestel verwarmt niet.	Controleer of het toestel in de Comfortmodus staat en in een geprogrammeerd tijdsblok Comfortmodus. Controleer of de hoofdschakelaar van de installatie ingeschakeld is en of het systeem voor belastingafschakeling (als u dat heeft) de stroomtoevoer van het toestel niet heeft uitgeschakeld. Controleer of de schakelaar aan de achterkant van het toestel aan staat. Controleer de temperatuur in het vertrek: als de temperatuur te hoog is, warmt het toestel niet op.
Het toestel verwarmt continu.	Meet de temperatuur rechts onderaan het apparaat (dit is de plaats waar de sensor zich bevindt). Als deze temperatuur lager is dan de ingestelde temperatuur, dan is het normaal dat het apparaat verwarmt. Als er een merkbaar verschil is tussen de temperatuur rechts onderaan het apparaat en de ruimtetemperatuur, raden wij u aan de omgeving van het apparaat dienovereenkomstig te corrigeren. Zo niet, controleer dan het vermogen van het apparaat in verhouding tot de afmetingen van de ruimte. Zorg er ook voor dat het product een gesloten volume verwarmt (geen luchtstroom uit onverwarmde ruimtes). In geval van problemen (geblokkeerde thermostaat...), zet u gedurende een tiental minuten de stroomtoevoer uit (zekering, stroomonderbreker) en dan weer aan. Wanneer dit regelmatig voorkomt, moet u de elektriciteitstoevoer laten nakijken door uw energiedistributeur.
Het toestel verwarmt niet voldoende.	Verhoog de temperatuurstelling (raadpleeg hoofdstuk "Comforttemperatuur kiezen"). Indien ingesteld op maximum, controleer volgende punten: - Controleer of er een andere warmtebron aanwezig is in de ruimte. - Let erop dat uw toestel enkel deze ruimte verwarmt (deur sluiten). - Laat de voedingsspanning van uw toestel nakijken. - Controleer of het vermogen van uw toestel geschikt is voor de grootte van de ruimte.
De buitenkant van het toestel is zeer warm.	Het is normaal dat uw toestel tijdens de werking warm is, de maximale oppervlaktetemperatuur is wettelijk begrensd. Als u echter van mening bent dat uw toestel te heet is, moet u controleren of het vermogen geschikt is voor de oppervlakte van het vertrek (bij een plafondhoogte van 2,50m raden wij 100 W/m ² of 40W/m ³ aan) en of het toestel niet in de tocht staat waardoor de regeling wordt verstoord.
Op de muur rond het toestel verschijnen vuilsporen.	In een vervuilde omgeving kunnen vuile plekken verschijnen aan de luchtuitlaat van het toestel of op de muur. Dit komt door een slechte luchtkwaliteit in de ruimte (sigarettenrook, kaarsen, wierrook, open haard, ...). Wij raden daarom aan te zorgen voor een goede verluchting van de ruimte (ventilatie, luchttoevoer, enz....).
Het Menu Expert is niet toegankelijk.	U heeft een PIN-code geregistreerd. U moet uw code ingeven om toegang te krijgen tot het menu Expert (zie hoofdstuk Menu Expert).

<p>Het toestel reageert niet op de commando's van de stuurdraad.</p>	<p>Controleer onderstaande punten om te kijken of de programmacommando's correct doorgestuurd worden:</p> <table border="1" data-bbox="389 150 1038 461"> <thead> <tr> <th></th> <th>Comfort</th> <th>Eco</th> <th>Vorstvrij</th> <th>Stop belasting-afschakeling</th> <th>Comfort -1°C</th> <th>Comfort -2°C</th> </tr> </thead> <tbody> <tr> <td>Door te sturen signaal</td> <td></td> <td></td> <td></td> <td></td> <td></td> <td></td> </tr> <tr> <td>Meting tussen de stuurdraad en de nulleider</td> <td>0 Volt</td> <td>230 Volt</td> <td>- 115 Volt negatief</td> <td>+ 115 Volt positief</td> <td>230 Volt gedurende 3 seconden</td> <td>230 Volt gedurende 7 seconden</td> </tr> </tbody> </table> <p>- In geval van programmering via stuurdraad of draaggolf zijn de commando's voor vorstbescherming of belastingafschakeling prioritair. - De wachttijd voor omschakeling van Comfortmodus naar ECO-modus bedraagt 12 seconden. - De wachttijd voor omschakeling van Comfortmodus -1/-2 naar Comfort bedraagt 5 minuten.</p>		Comfort	Eco	Vorstvrij	Stop belasting-afschakeling	Comfort -1°C	Comfort -2°C	Door te sturen signaal							Meting tussen de stuurdraad en de nulleider	0 Volt	230 Volt	- 115 Volt negatief	+ 115 Volt positief	230 Volt gedurende 3 seconden	230 Volt gedurende 7 seconden
	Comfort	Eco	Vorstvrij	Stop belasting-afschakeling	Comfort -1°C	Comfort -2°C																
Door te sturen signaal																						
Meting tussen de stuurdraad en de nulleider	0 Volt	230 Volt	- 115 Volt negatief	+ 115 Volt positief	230 Volt gedurende 3 seconden	230 Volt gedurende 7 seconden																
<p>Het toestel volgt de commando's van het interne programma of van de Cozytouch-app niet.</p>	<p>Controleer of datum en tijd zijn ingesteld. Controleer of het toestel in de PROG-modus staat. Controleer de verbinding vanuit de Cozytouch-app (het scherm van het toestel knippert).</p>																					
<p>Het toestel volgt de commando's van het externe programma niet.</p>	<p>Controleer of u uw programmaregelaar op de juiste manier gebruikt (zie gebruiksaanwijzing) en of de stuurdraad aangesloten is. Controleer of het toestel in de MANUELE modus staat.</p>																					
<p>Het toestel maakt geen verbinding met de app.</p>	<p>Het maximale bereik tussen de Cozytouch bridge en het toestel is 100 tot 300m in vrij veld / 20 m bij 2 betonnen platen of wanden. Het maximumaantal toestellen dat per ruimte kan worden aangesloten is 5 en 20 toestellen voor de hele installatie. Verwijder het apparaat uit de app en reset de verbindingen in het Menu Expert (zie hoofdstuk «Andere instellingen»). Herhaal dan de procedure.</p>																					
<p>De bovenste en onderste elementen van het toestel zijn minder warm dan de rest.</p>	<p>- Bovenkant: de bovenste elementen zijn niet volledig gevuld zodat de thermodynamische vloeistof kan uitzetten. Ze warmen enkel op door geleiding. - Onderkant: de onderste elementen kanaliseren de terugloop van de vloeistof die zijn warmte heeft afgegeven. Dit is volkomen normaal en komt door de circulatie van de warmtegeleidende vloeistof in het toestel.</p>																					
<p>Er komt een lichte geur vrij bij het opwarmen van het toestel.</p>	<p>Dit is volkomen normaal en wordt veroorzaakt door eventuele fabricageresten van de handdoekdroger.</p>																					

Als u het probleem niet zelf heeft kunnen oplossen, gelieve dan uw distributeur/ installateur te contacteren. Zorg ervoor dat u de referenties van uw toestel bij de hand heeft, deze vindt u op de zijkant van het toestel. Meet de temperatuur in het vertrek.

- A Handelscode
- B Serienummer

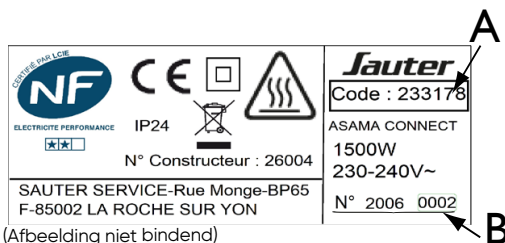

Met de handelscode (A) en het serienummer (B) kan de fabrikant uw toestel identificeren.

Conformiteitsverklaring

RICHTLIJN RADIOAPPARATUUR (RED) 2014/53/EU(*)

Hierbij verklaart Atlantic dat de apparatuur die hieronder wordt beschreven, in overeenstemming is met de fundamentele voorschriften van de Richtlijn Radioapparatuur RED 2014/53/EU.

De volledige conformiteitsverklaring van deze apparatuur is op verzoek verkrijgbaar bij onze naverkoopdienst (zie adres en telefoonnummer achteraan deze handleiding).

Omschrijving: Badkamerradiator met radiokaart IC3

Modellen: ASAMA CONNECT

Kenmerken:

Radiofrequenties Zender-Ontvanger:

868 MHz tot 868,6 MHz

868,7 MHz tot 869,2 MHz

869,7 MHz tot 870 MHz

Maximaal vermogen radiofrequentie: < 25 mW

Gebruikstemperatuur: min. -10°C; max. +35°C.

Radioapparatuur Klasse 2: mag zonder enige beperking op de markt gebracht en in gebruik genomen worden.

Radiobereik: van 100 tot 300 meter in vrij veld, variabel door randapparatuur (bereik kan wijzigen door installatie-omstandigheden en de elektromagnetische omgeving).

Conformiteit met de normen radio en elektromagnetische compatibiliteit werd gecontroleerd door de aangewezen instantie 0081: LCIE France, Fontenay aux Roses.

Kenmerken

Referenties model	TRI		
Kenmerk	Symbol	Waarde	Eenheid
Verwarmingsvermogen			
Nominaal verwarmingsvermogen	P nom	0,5 tot 1,75 500 tot 1750	kW W
Minimaal verwarmingsvermogen	P min	0,5 500	kW W
Max. continu verwarmingsvermogen	P max,c	1,75 1750	kW W
Verbruik elektrische steunverwarming			
Bij nominaal verwarmingsvermogen	el max	0,000	kW
Bij minimaal verwarmingsvermogen	el min	0,000	kW
In stand-by	el sb	0,000881	kW
	el sb	0,881	W
Type regeling verwarmingsvermogen / kamertemperatuur			
Kenmerk	Eenheid	Aanvullende informatie	
Elektronische ruimtetemperatuur-regeling en weektimer	Ja		
Andere regelopties			
Ruimtetemperatuurregeling, met aanwezigheids-detector	Neen		
Ruimtetemperatuurregeling, met openraamdetecter	Neen		
Optie afstandsbediening	Ja		
Adaptieve regeling inschakeling	Ja	Optie niet aanwezig op het Laag model (R4GBter-i2g)	
Beperking werkingstijd	Neen		
Zwarte-boldetector	Neen		
Contactgegevens	Idem kenplaatje		

Verwarming

Warm water

Ventilatie

GARANTIEVOORWAARDEN

- De garantieduur bedraagt 2 jaar met ingang van de datum van installatie of aankoop. De duur kan de 30 maanden vanaf de fabricagedatum niet overschrijden indien er geen bewijs aanwezig is.
- De garantie dekt de omruiling of levering van als defect erkende onderdelen met uitsluiting van elke schadevergoeding.
- Kosten voor arbeid, verplaatsing en transport zijn ten laste van de gebruiker.
- De beschadigingen die voortvloeien uit een niet-conforme installatie, een voedingsnet dat niet voldoet aan de norm EN 50160, een abnormaal gebruik of de niet-naleving van de voorschriften van deze handleiding, worden niet gedekt door de garantie.
- De bepalingen van deze garantievoorwaarden sluiten de wettelijke garantierechten van de koper tegen defecten of verborgen gebreken, niet uit.
- Dit bewijs dient alleen voorgelegd te worden in geval van een klacht bij de verdeler of uw installateur. Voeg er uw aankoopfactuur bij.



GARANTIE
PLUS



100% gemoedsrust

vanaf 45€

Met Garantie + geniet u van:

- een uitbreiding van de garantie van 3 jaar
- premium services zoals:
 - in geval van nood: herstelling ter plaatse, onderdelen en werkuren inbegrepen
 - persoonlijke tips,
 - onderhoudsherinneringen